新申報

今日本報一大張

消滅敵方蠢動據點 日軍佔領澳北三島
海軍旗招展於阿盧諸島上

【大本營發表】（六日下午三時三十分）帝國海軍部隊，於七月三十日攻略阿拉佛拉海北方阿盧群島加衣群島，以及丹尼巴爾群島之各要地。

△同盟社六日東京電 密集於澳洲北岸四百海里阿拉佛拉海上之阿盧加衣，丹尼巴爾各群島，於卅日拂曉，均遭帝國海軍部隊強襲，特波（阿盧島）蘭格爾（加衣群島）沙墨拉基（丹尼巴爾群島）等敵方各據點，瞬息已告敉平，海軍旗招展於各地，荷印失陷後，英美荷選定摩勒斯比港，霍恩島，達爾文港爲空中遊擊戰之前進根據地，陸續派機增援，遂成日海軍機之目標，同時大東亞之海面，則以上述之阿拉佛拉海上群島爲根據地，連續有小規模之蠢動，帝國海軍曾派精銳航空部隊連續猛炸澳洲東岸之敦士維爾西岸之黑德蘭港等處之敵方空軍根據地，澈底粉碎敵方重振空軍之企圖，同時又一舉敉平海上遊擊戰根據地阿拉佛拉海各島，消滅敵方之蠢動，阿盧，加衣，丹尼巴爾各群島，雖均爲小島，然其在戰畧上之價值，極爲重大，按自的摩爾島克班至阿盧，加衣，丹尼巴爾之一線爲半圓形，恰似包圍澳洲北部要地之形勢，此次攻畧該三島後，喘息苟延之殘敗澳洲，更已蒙受重大打擊。

阿盧群島解說

△同盟社六日東京電 此次日軍所敉平之阿盧群島，乃介於澳洲，新幾內亞之班達海中的一群島，包括於此群島者，共有大小八十餘島，完全爲珊瑚礁，總面積計八千四百十八平方公里，全島爲密林所掩，居民爲柏蒲亞族，出產米，玉蜀黍，沙穀，海產爲眞珠，玳瑁等物該島東部海面，爲世界著名之眞珠採取地，由荷蘭商托列登格公司掌握開採權，大利獨占，當地居民及日本人僅爲其雇員而已，首邑濕卡摩，爲荷蘭之有力海軍根據地，加衣群島，位於阿盧群島西方四十海里之地點，計有加衣大島，加衣小島等之分，此島爲荷屬，加衣大島，全長七十公里，高度最高凡一千米，居民爲柏蒲亞族，人口約二萬二千，每年有木材出口，埃拉托附近，亦爲荷蘭之海軍根據地，丹尼巴爾群島，位於加衣群島之南阿拉佛拉海北部，以的摩爾拉脫島爲最大，其首邑沙墨拉基爲海軍根據地。

渝方兵士逃亡日增

△同盟社六日南京電 渝方兵力，因屢次受日軍攻擊，損失浩大，棄械逃亡，逃避兵役者，亦日益增多，重慶方面，雖狼狽既陞謀施各種對策，然按諸五月中旬之情形，江西保安團等所能補充者，僅獲三份而已，其他各師團，亦同此情形，惟本年度六月爲止之補充期已逾，渝軍政部長何應欽日前曾提議應將兵役緊急辦法修正案，速向行政院提出，同時並製就根據個別調查之壯丁調查表，嚴重處罰逃避兵役者云。

松陽日軍追擊殘敵 先鋒已進抵茶頭坪

△同盟社六日浙江某基地電 日軍兩部隊於三日下午十一時攻佔松陽縣城，握手互祝，旋即掃蕩該地四周殘敵，一部有力部隊由松陽西北方大殿田山麓南下追擊松陽前衛陣地敗逃之敵約一千人，其先遣部隊於三日傍晚已抵松陽南二十公里方山嶺，於四日上午進抵標高九五〇公尺之茶頭坪，尚不弛綏急追收敵，賡續向山嶽地帶猛進。

日駐德大島大使 特赴克拉科訪問

△海通社六日克拉科電 日本駐德大使大島將軍偕齋藤中校及大使館秘書同行抵此，準備作二日之訪問，總督弗朗克博士即舉行歡迎大會，德國郵電部長奧奈索洛博士亦爲來賓之一，其他軍政要員均被邀作陪，弗朗克致歡迎詞，對大島第一次代表日本蒞臨克拉科一事，深表欣慰，並對日本將士之英勇，表示景仰，大島繼即致答詞，略謂：余得於德軍在東線屢建膺功之後，至克拉科就地考察實情，殊引以爲榮，德軍將士在前線之英勇作戰，亦爲吾國人所景仰云。

重慶問題必須徹底解決 英美勢力始可逐出東亞
谷萩大佐在總力會發表演詞

△中央社六日大阪電 谷萩大佐在完成大東亞戰爭團結國民總力演講會所發表之演詞如次：

全印委員會，已定於七日舉行，討論關於印度獨立問題，迄今爲止，英國方面，雖或將承認其獨立，然亦爲含有謀略性質者，甚至僅有獨立之名義，而在事實上仍無所改變，果如此，則與印人之印度的獨立依然相悖謬，以東亞諸民族之所見，要與印度獨立之實際，相較太遠，印度之獨立，當需自力防衛其自身之國土，故現要求英軍撤退，全美國派遣援部隊迄往印度，仍視印度爲英國之屬領，日本於此，斷難默認，今日英國恐懼印度獨立之呼號，以爲印度將與日本發生聯繫，此卽現在英國之苦悶。

關於歐洲 第二戰線問題，英美若拒絕蘇聯展開第二戰線之要求，則蘇聯將單獨與德媾和，至是則各種工作上，將帶有反英美色彩，若第二戰線可以展開，則應在德蘇作戰後方受戰略威脅之地點，以數個師團以上之兵力，發動攻勢且此舉需要廿萬噸之船舶，此在英方實爲一不可能之事，現在英國艦隊爲防備德潛水艇活動，分散在世界各處，且英國前在鄧扣克及希臘海岸登陸作戰，已備歷艱辛，又在此次大東亞戰爭中，由澳洲等地抽調援軍往南洋馬來作戰，屢戰屢北，故英國輿論極力反對登陸作戰，人皆知所謂第二戰線含有危險性質，但英國仍妄圖履此險境，由各方面情勢觀之，現下實尚未至展開第二戰線之階段，英國剋正宣傳此卽爲第二戰線，然與其謂此舉爲牽制德國攻擊蘇聯，毋寧謂爲英國爲保持西亞勢力，防止印度動搖而出此，最近英國有主張在空中展開第二戰線者，謂轟炸法國及德國工業地帶，即能牽制德國航空部隊，竟將二百架左右飛機之空襲，誇稱爲一千架，此顯係英國敷衍蘇聯之手段，余以爲今後第二戰線若果展開，則第二戰線問題，將與東亞有重大關聯，故注視其演變，再言澳洲問題。

美國夢想 以爲於一九四四年末擴軍完成時，卽可展開對日大攻勢，而以澳洲爲此次大攻勢之根據地，故日本方面在其計劃實現之前，必須絕對確保澳洲，美國目下以澳洲爲根據地，出動潛水艇企圖妨害日本在南洋之開發工作，至美國之所謂大攻勢，其目的在使日本之經濟作戰力趨於弱化耳，澳洲目下之兵力，陸軍約有十師卅萬人，飛機約五百架，新西蘭方面約有三師計七萬人，飛機約百五十架，美國且猶不斷增援並以麥克沃塞爲司令官，因此今日美國奪取英國澳洲指揮權已將完全成功，日本對此決不作壁上觀，必須伺機制敵，澳洲爲其將來起見，當以早日脫離英美而參加東亞共榮圈爲上策，東條首相對此亦已屢次發出忠告，然澳洲仍繼續勾結英美，企圖維持現狀，則吾人當斷然仍使用武力以切斷英美與澳洲之聯絡，此種武力吾人亦已準備告成。

致於重慶 問題，重慶自謂抗戰五年尚未感到失敗，仍夢想最後勝利，此卽因過信英美力量所致也，職是之故，吾人應徹底使用武力解決重慶問題，良以重慶一旦屈服，則印度問題乃不難解決，且也重慶瓦解悔悟之後，始可促成中日開全面之和平，英美亦將改變其思想而坦白承認日本之驚人實力，永遠退出東亞矣，亦可言英美勢力所以未完全退出東亞者，卽因重慶尚偏據一隅也，總而言之，重慶問題斷不可用政治，經濟，外交手段解決云。（照片卽谷萩大佐）

陸軍機大舉襲衡陽·桂林
擊落衡陽殘存美戰鬪機九架

【日中國派遣報道部六日下午二時三十分發表】陸軍航空部隊於八月五日大舉進攻敵空軍前進基地之衡陽飛機場，與新近補充之敵戰鬪機隊展開猛烈空戰，將其擊落九架，已將敵方企圖完全擊碎無遺，我方飛機損失一架。

△同盟社六日廣東電 日本航空部隊之精銳，賡續縱橫活躍，殲滅美國空軍，於五日晨，與襲擊桂林同時，强襲湖南省衡陽，收獲多大戰果，即據重慶來電，當日早晨天空晴朗，日本航空部隊大舉殺到衡陽上空，巧妙捕捉拼死起飛防戰之殘存美國空軍戰鬪隊，與之演成壯烈空戰，遂將其擊落九架。

△本報東京分社電話 據廣東來電，日本航空部隊精銳于五日上午六時三十分結隊空襲桂林，歷兩小時，與狼狽起飛之美國空軍作壯烈空戰，予以重創，並炸燬其飛機場及軍事施設。

衡陽人民痛恨美空軍

△同盟社五日廣東電 因美國空軍在湖南省衡陽設置駐華根據地以來，已有一月，該地無辜民衆受害莫大，該地住民某君，談及最近衡陽之慘狀與美國空軍爲民衆怨嗟述之如左：

因美國空軍在衡陽設置根據地，故當地竟成日機之轟炸目標，市民莫不戰々兢々，無心工作，更因物資缺乏與法幣價跌，故生活必需品價格暴漲，商人亦難繼續營業，日機殺到飛機場上空，殲滅美國飛機，美國飛機均被擊落，故美國軍人自暴自棄，胡作亂爲，市民不能安心生活，民衆日益失望，自美國空軍到達以來，時僅一月，卽成爲此狀態，民衆未有不希望美國空軍敵離衡陽者也。

關東軍報道部長演說 滿洲國防高枕無憂

△中央社六日新京電 日關東軍報道部長長谷川氏，頃於此間大東亞操觚者大會席上，曾以滿洲之國防爲題，發表演說，大意稱，滿洲建國迄今已十年，在大東亞共榮圈之一環上，無論對內外均已具有相當力量，就北部之國防而言，則可以高枕無憂一語包括之，蓋在目下之狀況中，東南西三方面既有日軍及大東亞盟邦將士舉全力從事於戰爭，則北疆之防守關東軍自信已具此實力，今日之蘇聯發生衝突，乃爲美國所最希望者，然而欲蘇聯爲美國之利益而再流血於東方是誠愚蠢之至，賢明如史太林當決不爲其所蠱惑也，以言蘇聯之對日態度，則頗爲良好，無庸多疑，而蘇聯官憲之態度，尤爲友善，雖彼等之軍隊常在國境實施警戒，然亦爲訓練部隊所必要，總之日本國策之不變，已毋庸多贅，關東軍在任何場合，亦已有充分之準備，且此種準備，不僅在關東軍方面，卽於整個滿洲國人力物力及其精神力上，亦均有健全之態勢也。

時論
印度應與日本談判

印度聖雄甘地究不失爲一獨具遠見的領袖，而能於國民大會黨提出重要建議案，以爲『印度解放之後，首步行動，卽爲與日本進行談判』。雖因尼赫魯之反對，而未能悉如原案通過，然也因此已指明印度當前之重大任務爲何。我們並且可以說，甘地的建議實係指明印度解放運動的現階段中，必須實施的第一重大事件，縱使現在一般印度人對此仍無正確的認識，而其必要也並不因此有何減少。且在不久的將來，甘地的主張由於必要的緣故，終必至於實現的。

日本擊滅英美的大東亞戰爭，與印度民族的解放運動，在歷史發展的意義上，實係一件事的兩面，都是向着一個方向進展的。若認印度的解放運動，只是印度民族的本身事務，而與日本的擊滅英美以解放大東亞的運動無關，則這種思想未免是過於陳腐，同時也使印度解放運動陷入不能推動的境地，甚至於達到失敗的結果。

我們應該都還記得，在第一次世界大戰後，民族自決的呼聲極盛一時，那是假定以每一民族爲單位，以求各自的獨立自主。可是那種口號只是爲少數帝國主義者之所利用，以之作爲宰割其他國家的理由，而各弱小民族則並不能因此獲得眞正之獨立自主。蓋今日的世界，於民族的構成，國家的構成以外，尤須注意於經濟的構成。其爲眞正獨立的國家，必須有强大武力的支持，而這强大武力的存在，則須以强大的物資供給力與工業生產力爲先決條件。換言之，獨立自主的國家，必須以自給自足的經濟爲背景。可是在這世界中，具備這種經濟條件的國家，確是很少。在過去，一個國家爲求經濟力的强化，遂有所謂帝國主義的掠奪方式遍佈殖民地於世界各處。今者由於地域的覺醒，後進民族的興起，遂有所謂廣域經濟集團經濟，以及共榮圈的結集。這在經濟上是補足一國家不能自給自足的弱點，而求一地域，或一國家群的自給自足，然對於帝國主義的世界支配體系，則是一種解放運動，一種革命運動。所以今後的世界，在經濟上是要形成共榮的集團國家的自給自足，在政治上也是要形成集團國家的獨立自主。印度是地大物博的，在將來也許可以因經濟的自給自足，而達到國家的獨立自主。可是在今日，印度並沒有這樣的經濟力，則其解放運動也不能不依附於大東亞共榮圈的結成運動中。否者，卽使印度能排除英國，而印度本身的地位仍然是很困難，其眞正之獨立能否達到，也是一個疑問。所以甘地獨有見於此，而主張印度應與日本談判，這是指示出印度解放運動的應有的轉變。我們很希望全印度的人民都能擁護甘地的主張，而且有斷然與日本合作的勇氣！

德軍佔領 蒂考里資克城 蒂霍勒特斯克

△海通社六日柏林電 據柏林今日公佈，阿瑪維爾及克拉斯諾達鐵路之重要中心蒂考里資克城，已被德軍佔領云。

△哈瓦斯世界電訊社六日瑞典京城電 亞索夫海岸蘇聯要港伊埃斯克，陷落在卽。又德國克里斯特將軍所部先鋒隊，已抵亞瑪維爾城東西兩郊。

△海通社六日柏林電 加拉區迤西現仍在激戰中，衆信彼處蘇軍已獲得增援，同時在頓河迤南作戰之德軍與友軍又獲二大勝利，卽（一）克洛波特金西北六十公里之鐵路中心蒂霍勒特斯克已加以佔領，（二）北加高索聯接黑海與裏海之最後鐵路已予切斷，德羅聯軍佔領蒂霍勒特斯克後，現仍沿耶斯克蒂霍勒特斯克鐵路，作廣泛之推進，羅軍此次作戰，厥功甚偉云。

邱吉爾訪問莫斯科 無異『飛行之救火員』

△海通社六日柏林電 德國外交部於昨日招待外籍記者時，提及邱吉爾訪問莫斯科之傳說，施密特公使以爲邱氏果有蘇聯之正式，則官方必然宣佈矣。倘邱吉爾確已訪問莫斯科，則協約國處境之困難，已彰々明甚，邱吉爾無異於『飛行之救火員』，必須時常飛往華盛頓及莫斯科等處，撲滅協約國之大火云。

羅斯福致函史太林

△海通社六日里斯本電 據哥倫比亞廣播電台昨宣佈，美軍勃萊將軍已抵莫斯科向史太林致遞羅斯福總統之函件云。

發表甘地提案純屬陰謀 英對印已展開全面攻勢

印度運命一線所繫之甘地

△哈瓦斯世界電訊社五日孟買電 甘地向印度大會黨執行委員會提出議案，原文發表以後，此間英文印度時報，深表驚愕，略謂：『此文發表之後，英國不願以印度防務委諸印度部長一層，凡稍有常識者，將無人加以詬議矣。』但當地印度各報仍指摘英國政府之態度，就中孟買紀事報載稱，英國政府將甘地提案發表，僅是以擴大英印間之鴻溝而已，又孟買自由報載稱，英國政府根據莫須有之事實散佈流言，若謂政府必須利用警察權而將搜獲之公文遽予發表，此眞有失傳統矣云。

△哈瓦斯世界電訊社五日亞拉哈巴特電 顯蒂夫本日向回教聯盟發出呼籲，請其與印度其他各政黨合作無間，俾將英國掌璽大臣克里浦斯爵士所提出之建議，立卽加以修正，略謂：『一俟將帶有煽動性之文字刪除之後，卽可明瞭國民大會黨所通過之決議案僅要求修正英國建議而已，回教徒所取立場，完全從同，故國民大會黨與回教聯盟，必能商得完全同意，不復將印度民族劃分爲回教徒與印度教徒』云。

△海通社六日柏林電 德國外交部施密特公使，於昨日向外籍記者宣稱，最近接獲印度方面之情報，顯示英國已公然對甘地宣戰矣，英國方面，違犯法律，因印度政府，由警察協助，竊取甘地之建議及決議草案，殆將逮捕甘地矣，然此項非法行動，不足以阻止印度之國民運動云。

△海通社六日柏林電 印度總督，於全印大會黨定期在孟買召開全會前之三日，突以斷然手段，干涉該黨之初步討論，謀左右大會之決議，據甘地宣稱，新德里政府，命警察搜查國會黨執委會之辦公處，將數種文件予以沒收，同時並檢獲該黨建議之原案，未曾徵得甘地之同意，卽予發表，甘地之原案中有謂，印度解放之後，首步行動，卽爲與日本進行談判，此節已由尼赫魯予以修改，其理由則謂此語足以使人以爲國會黨份子有與軸心國消極接近之嫌，英國此等行爲，實爲有意破壞甘地所創導之運動，國會黨內部討論經過情形之發表，足以令人發生尼赫魯與甘地意見不合之印象，並欲使人以爲甘地爲軸心國之間諜，而尼赫魯則係英國之友，故其動機，在於離間，乃係顯而易見之事。

再者英國欲藉此等文件之發表，而指甘地有勾結日本之行爲，以爲下之於獄之藉口，總之，英國人士已開始對甘地及國會黨展開全面攻勢，俾以壓力加諸八月七日在孟買召開之全印大會，今形勢顯已極爲嚴重，大會僅有兩途可循，非爲對英屈服，卽爲公開起而反抗，如大會竟爲英方之威勢所制服，則開戰以來該會所從事之種々努力均不免前功盡棄，甘地所創導之獨立運動，亦勢必至於全部瓦解，反之如大會能維持原決議案，毅然推行不服從運動，則英國恐不得不採取斷然措置，甘地等雖不免再受牢獄之苦，惟彼等以身作則之精神，必能使印度之民族運動，更趨普遍而激烈也。

克里浦斯恫嚇印度 企圖緩和反英運動

△海通社瑞典京城六日電 克里浦斯爵士今晨所發表之演說，企圖以威脅與諸言，分裂印度之輿論，藉以延緩印度將於下週發動之不服從運動，克里浦斯首謂：英國準備與印度領袖重新進行談判，藉以決定戰後之印度自由，英國於戰後，決以印人所渴望之政府，畀予印度，但戰爭結束之前，英政府維持印度之自由與法律，乃其當然之義務，故英政府決不容印度發生擾亂公共秩序之事件，尤其是印度之軍火工業，英政府將以一切措施，鎭壓此種企圖云。

錫蘭注意 印度局勢發展

△哈瓦斯世界電訊社五日錫蘭島哥倫波港電 頃據路透社消息，此間政界人士，對於印度政局之發展，莫不密切予以注意，認爲不問印度發生任何重大政變，均將影響錫蘭島，良以本島在經濟上，必須完全依賴印度故也。

美在太平洋沿岸設防空氣球

△德國新聞社五日羅馬電 據『拉伏羅法西斯太報』載，來自里斯本之報告，美國恐日機空襲，故在沿北美太平洋自加拿大至墨西哥邊界一帶，設立防空氣球網。

埃及國民黨領袖胡森 已自英集中營脫逃經搜索未獲

△海通社六日安加拉電 據開羅消息，埃及國民黨領袖胡森，已自英集中營逃出，警局搜索數日亦無着落，英軍事當局頗爲焦慮，因胡氏勢力足以煽起埃及之內亂而增加英軍之困難，該綠衫團雖已被解散，但現埃及尚有青年五六千人願聽命於胡氏云。

卡特盧赴開羅

△海通社六日土京電 特戈爾將軍駐敘利亞及黎巴嫩之代表卡特盧將軍，又到開羅，商討要務。

德機轟炸冰島設施 該島四週船舶亦遭襲擊

△海通社六日瑞典京城電 冰島首邑雷克雅維克之美軍司令部頃佈又告稱，德機在冰島之上空極活動，日前德機襲擊島上之軍事設施及該島四週之船舶，昨日德機一架以機關槍掃射附近之小島。

△哈瓦斯世界電訊社六日倫敦電 據冰島首府萊加維克電，德國轟炸機日來時々飛越冰島，星期二夜且曾擲彈轟炸西霍爾馬維克燈塔，惟並未中的，該島漁船數星期來，亦時遭轟炸云。

英機襲德 被擊落九架

△海通社六日柏林電 此間權威方面今晨宣稱，英國機群昨夜至德國西境滋擾，結果被吾擊落英轟炸機五架，敵機投下炸彈與燃燒彈多枚，住宅區略受損失。

法政府禁止謠言惑衆

△海通社六日維希電 此間權威方面宣稱，法國政府將採取嚴厲措施，鎭壓造謠之徒，進而杜絕外人之宣傳，據悉，其所取措施之一，係將造謠者送入集中營云。

賴伐爾將有重要決定 內容現在尙保守秘密

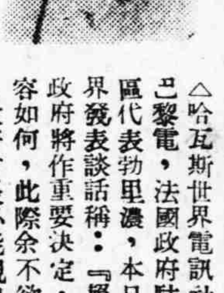

△哈瓦斯世界電訊社五日巴黎電 法國政府駐淪陷區代表勃里濃，本日向報界發表談話稱：『賴伐爾政府將作重要決定，其內容如何，此際余不欲奉告，政府首長必能親自告知諸君，首長最近前來巴黎，盤桓數日，業已遄返維希，向貝當元首報告此行經過，及其致力復興法國之成就，預料倘無重要事件發生，則賴伐爾首長將宣布其努力奔走之結果，要之，我國倘不能因政府之埋頭苦幹，稍獲裨益，則必須歸咎於漠視現實之國人，良以此種人民於不知不覺中，多少助長各種罪惡的宣傳故也』云。（照片卽賴伐爾首長）

蘇機損失百零八架

△海通社六日柏林電 據德軍部今日公布，昨日德機在東線共擊落蘇機一〇八架，德機損失六架云。

美國下令婦女登記

△海通社六日里斯本電 美國當局已下令凡年在十八歲至六十四歲之婦女均須向當局登記，藉以組織後備工人，據估計約有婦女四千一百萬人，可加以動員，使之服務戰爭工作云。

△海通社六日里斯本電 美國軍界代表及紅十字會代表近發出呼籲，要求增加紅十字會看護，據稱，目前看護人數至少已增加一倍，按看護月薪爲九十元，每年可得三十日之休假，服務滿二十年者可得養老金云。

墨西哥灣挪船 被潛水艇擊沉

△哈瓦斯世界電訊社四日華盛頓電 海軍部今日宣佈，挪威小輪船一艘，已在墨西哥灣被敵方潛艇擊沉，日前並有美國小漁船一艘，在大西洋被擊沉。

△哈瓦斯世界電訊社四日紐約電 政府當局今日籲請大西洋岸及墨西哥灣居民，凡曾有馬匹者，均應加入斥堠隊，防衛海岸，其軍備及制服，由政府供給。

金大樓牌 GOLDEN MANSION 10 CIGARETTES 中華煙草股份有限公司

谷岡博士創製 八一卜 浣腸 坐藥 成年人用・幼兒用・醫院用（伍百格蘭姆裝） 各地藥房皆有出售

蘇公布德軍佔領科特爾尼科伏城
史太林格勒遭受嚴重威脅

△中央社六日里斯本電 據莫斯科消息，蘇聯情報局五日午夜公佈，資義米里亞斯克地區德軍，排除紅軍堅强抵抗，以大軍渡過頓河，開抵科特爾尼科伏城，目下該地區仍有戰爭，按科特爾尼科伏城，在蘇聯情報局文告中出現，今尙屬第一次，該地位於史太林洛勒以南一百四十公里，爲史太林洛勒克拉斯諾達鐵路之要衝，若德軍在該地切斷鐵道，則史太林洛勒將由南方遭受重大威脅。

△海通社六日斯丹堡電 昨日蘇軍午夜公報承認高加索區蘇軍續向後撤，並稱昨日在克萊資克，科特爾尼科伏，貝拉雅，及古許契夫斯卡雅以南，尙屬苦戰，至科特爾尼科伏城，位於史太林洛勒與克拉斯諾達之鐵路上，距史太林洛勒僅有一百四十公里，前此之蘇聯公報，迄未提及該城，僅稱其西七十五公里處之海姆良斯卡雅一帶有戰事云。

眞理報呼籲自力更生

△海通社六日安加拉電 蘇聯共產黨機關報眞理報頃發出呼籲論文稱，吾國之原料產地及工業中心落入德軍之手後，中央政府與軍火工業之合作已不可能，敵人現已佔有吾國富於煤礦，原料及五穀之區，惟吾人雖無此項原料亦須勉力進行並增加生產，各人須獨出心裁，工廠之燃料，須就地取給，工人須自訓練，工人所需之蔬菜須由工廠自種之，工具亦須自製，如是始能由死中求生云。

土總理在國會宣稱 決全力維持中立
若遭侵犯當奮起抵抗到底

△海通社六日安加拉電 土總理薩拉卓格魯昨日下午在國會宣稱，土政府決盡其全力，不使國家捲入戰爭漩渦，爲土國之獨立，或其領土之完整遭受威脅，則必當爲保衛自由與獨立而奮鬭到底云。

△海通社六日安加拉電 土總理薩拉卓格魯昨日下午在國會發表演說，闡述土國內政外交之方針，略謂，土國在目前紛雜困難之國際局勢下，仍得保持其局外之立場，實係由於舉國上下能一心一德所致，我國內素無誤會或傾軋之事發生，總統與人民間，相互信任，同舟共濟，以消除困難於無形，我政府之主要任務，即在維持土國人民之統一，避免戰爭之波及土國，如不幸事與願違，我國家之領土與獨立，竟被侵犯，則吾人誓必爲保護自由與獨立，而與侵犯者週旋到底，吾國之保有堅强之軍力，即爲此用，茲不妨就我國之外交政策，略事檢討，洛桑公約成立以來，即步入現行之階段，土國素不侵犯他人，亦不願他國之戰事波及土國，土國人之中立爲積極的中立而非消極的，土耳其之中立係在眞誠之政治系統發展而成，土國與英國之聯盟，便双方均蒙其益，土德友好條約，使兩國友善關係益趨鞏固，吾人與兩大重要交戰國修好，即爲吾人積極中立政策之例，總之，新政府之外交政策，仍爲以友誼對付友誼，武力對付暴行云。

義布卡格里亞上尉 沉敵船五萬六千噸

△海通社四日羅馬電 此間今日宣稱，義大利空軍健將布卡格里亞上尉屢建奇功，共計擊沉敵船五萬六千噸，中有重巡洋艦二艘，輔助巡洋艦二艘及運輸艦五艘，炸毀敵主力艦二艘，航空母艦二艘及巡洋艦六艘，驅逐艦二艘，運輸艦三艘，創個人光榮紀錄，按布卡格里亞上尉得有銀狀獎章六枚，並得有德國之鐵十字獎章云。

北非戰事沉寂原因
羅美爾上將正鞏固佔領地位
德記者談

△海通社六日柏林電 德國總司令部之文告及德國報紙，近對北非戰事極少提及，頃由德國戰地記者白克曼解釋該方面戰事沉寂之原因稱，羅美爾上將目下之任務，在鞏固已攻佔之地區，故以防守爲主，近來英空軍在北非殊爲活躍，不時進行大規模之空襲，故目前該方面之英空軍在數量上較軸心方面略佔優勢，英轟炸機出動之際，往々由大批驅逐機保護，最近英空軍轟炸北非前線時，轟炸機出動者三十架，而掩護之驅逐機達五十架，皇家空軍在數量上雖佔優勢，但仍未能控制該部天空，余曾隨德偵察機一架，在海岸與瓜塔拉斜坡地，尼羅河三角洲與埃爾阿拉曼之廣大區域內飛行偵察，不時與敵機相値，余於視察後，覺英軍似尙有相當實力，埃爾阿拉曼區內所集中之坦克車及砲隊，爲數頗不在少云。

澳加緊糧食生產
邀英美專家來澳援助

△海通社六日瑞典京城電 澳洲糧食委員會，自表示決儘量以食糧供給各地協約國之人民食用後，頃又實佈決加緊糧食生產，肉類當大事裝罐，而罐裝蔬菜，亦已較前增加三十倍，該委員會已電請英糧食部派代表二人來澳協助，同時並請美國亦派蔬菜裝罐專家二人，來澳指示裝罐事宜，該會並擬請澳供應部派代表一人赴美，商討添置裝罐機械及設備，以供下屆收割時之用，供應部長皮斯萊，並表示願英國所派代表能參加糧委會之各種會議，俾在澳洲與英國及華盛頓之協約國糧食局之間，保持密切連繫云。

瑞典總領事感謝
德軍優待難船員

△海通社六日柏林電 據瑞典脫險船員稱，瑞典輪船『烏台雷姆』號（一〇三六噸）及『阿根廷』號（五，二七七噸），自已西駛回瑞典時，於七月六日，在挪威海岸附近，觸水雷沉沒，此項輪船載有棉花，咖啡，米，及油渣餅等項，於七月四日自法羅群島之英國統制港，勃爾沙文駛出，航線由英國當局批准，『烏台雷姆』號於七月六日首先觸及水雷，『阿根廷』號亦觸水雷，兩船沉沒後，船員在救生艇中，歷十四小時之久，始獲發現，德軍司令加以訊問後，並與以優待，瑞典總領事對於德軍司令之優待，表示謝意云。

德國務部長發表演講

△德國新聞社五日柏林電 德國國務部長班克向目下在柏林討論戰爭重要問題之國社黨各領袖宣稱，德國之敵人，對於其包圍政策成功之希望，已完全失敗，班克部長分析目下德國之糧食給養情形，稱德國現已擁有供給全歐糧食之區域，此等區域，已在努力開發中，繼由德國軍火部長史比爾發表演說，重稱德國軍火工人服從德元首之命，集中一切力量於爭取最後勝利，已造成特出之成績。

蘇聯若傷害法國 新歐洲將予逐出

△海通社六日巴黎電 據勃里農大使向新聞記者宣稱，巴黎之法國人，於上週被殺一人，傷數人，必係邱吉爾羅斯福及史太林所發動之行爲布爾雪維克主義企圖利用恐怖行動，實現其目標，實爲重大之錯誤，倘蘇聯企圖傷害法國，則新歐洲將摒除蘇聯於外，法國民衆，應認識責任之重大，勿爲英美蘇三國之宣傳所愚弄，目前法國所遭之患難，應由邱吉爾，羅斯福及史太林負責云，勃里農繼稱，賴伐爾將報告就任法國政府首長以來，三個月內之政績，賴伐爾之政策，以確立法國在新歐洲之地位爲目標，渠在貝當上將領導下，努力解決一切困難云。

美工人要求加薪

△海通社六日里斯本電 美國物價日漲之後，各工廠工人不時要求增加工資，現鋼鐵廠工人之每日工資已再增四角四分，賓西凡尼亞洲之鑛工亦致函該工會主席劉易斯作同樣之要求云。

美民主黨議員建議 禁止新聞記者列席

△哈瓦斯世界電訊社四日華盛頓電 脫克薩斯州衆議院民主黨議員台斯，今日向衆議院提議，禁止新聞記者列席參議院及衆議院會議，以免洩漏軍機。

羅斯福研究 德破壞份子判決

△哈瓦斯世界電訊社七日華盛頓電 特別軍事法庭審訊所謂德國破壞份子八名，數日後，茲已結具報告，連同判決文，呈請羅斯福總統審核，本日總統曾加以研究，歷時甚久，並定於今夜接見新聞記者及情報局局長台維斯云。

讀者之聲 清潔街路

上海雖說是世界名都市之一，除了商業之外，在各方面和外國相較，眞落後得太可憐了！別的不說，單就街路而言，前洪聲君曾呼籲過不要倒藥渣於街路旁，其實上海街上路髒物正多，藥渣猶其中較清潔之一份而已！其他如糞便啊，痰啊，香煙頭啊，魚肚腸啊，肉骨頭啊……充斥於街路，使行人不得不掩鼻而走！偶一不愼，小則沾污衣衫，大則足以感染疾病，影響健康！

當茲新運積極推進之時，深盼當局重視此惡劣的現象，予以徹底的改進。如嚴格禁止路溺，不准隨地吐痰，及清掃小路等的措施，皆民所欲也！

讀者 山宗

經濟新聞
雜糧交易清淡 各貨市價平疲不一

雜糧市場交易迄無開展，良以炎暑薰蒸，趨市者稍見衰落，豆類尙稱活潑，售主扳持，惟近日內地稍有到貨市面亦難奮起，山芋乾底存猶充，實銷平淡，價亦見疲，餅市鄉胃呆滯略有採辦去化，亦見平淡，今市天津赤豆一百六十五元，崇明沙赤一百六十元，大連豆一百七十元，江北黃豆一百五十八元五角，又山芋乾一百〇五元，姓記餅五月份交價六十三元。

證券 華股供求相應

華股市況自上日證券大樓被封鎖後，市勢一度呈閒散狀態，昨則因永昌興業等均已另在他處營業，致投機與投資買戶漸復活躍，推中國股票公司頗有相當供應，故買賣尙稱相埓，行情盤旋無大變動，新亞藥廠成交最旺價爲四十一元至四十一元半，終爲四十一元二角半，比前小二角半，中法藥房七十五元至七十四元二角半，較降七角半，中國內衣卅一元至卅一元七角半，升七角半，永安公司始終站定一百卅元，原價世界書局一百十七元半至一百廿元，與上日相同。

布市 實銷間津回漲

昨日布市已止跌回振，良以連日下落已巨，引起實銷戶趁低問津，兼因攤資者亦有吸收，故市勢轉佳，龍頭細布新單初開爲一百五十五元半，旋步高至一百六十四元半，收市爲一百五十七元，比上日軋升二元，又銀行單一百四十三元半至一百四十四元半，彩球一百四十七元，飛魚一百四十五元，四君子嗶嘰紅單六元一角半至六元四角終爲六元二角七分，軋升七分，本廠布則尙鮮顯著進展，十六磅地球粗布爲一百六十元，又飛鴻一百五十元，十二磅地球細布一百四十一元，又大鵬一百四十元，又富貴一百四十一元，又細斜一百廿元，挑花女士林爲二百卅六元，雛雞士林二百卅元，木蘭漂布一百四十元，長壽府綢五元四角，排球紗府綢三元三角。

南北貨 核桃瓜子俱穩

核桃市況尙稱穩定，蓋以供源見稀，非相當價格不易授手，故市面難以看小，今市天津手揀桃二百八十元，昌平桃二百六十元，青州提庄二百元，統桃一百八十元，桃肉乏市，黑瓜子亦以新陳於交之際，乏市可告，瓜子則以貨稀堅穩，烟台南子四百四十元至四百元，壽庄子四百一二十元，獲鹿子四百元至三百八十元，六合子四百四十元至四百元，太谷子四百一二十元，小古冬四百元至三百八十元，尙有葵花子二百七八十元。

捲烟 市價堅疲不一

捲煙市況堅疲，稍有參差，查實銷續告平軟，市面欲漲乏力，各貨行情上落在數十元至百元之間，計開大英牌八千二百元，老刀五千二百元，品海四千三百元，仙女三千七百五十元，五華三千二百元，美麗二千七百元，金鼠一千五百元，全祿一千五百五十元，金大陸一千九百元，指南一千三百元，金槍一千四百元。

日用品 肥皂續趨下降

皂燭市況徬無生氣，皆受零售限價影響，閙戶逐有出籠，肥皂又低十元，洋燭大柴尙平，今市固本皂三百元，白祥茂二百四十元，黃祥茂二百五十元，箭刀二百五十元，美麗火柴二千九百元，鳳凰二千六百元，樹火二千一百元，船燭一百廿元，鷹燭一百十元。

標準價格表 上海特別市中央市場 民國三十一年八月六日

品名	產地	單位	高價
青菜	本地	1,00市斤	四〇
搭心菜	同	同	八五
雞毛菜	同	同	四五
香菜	同	同	一一〇
芹菜	同	二把	一
雪裏蕻菜	同	1,00市斤	七五
[illegible]好菜	同	同	二〇
刀豆	杭州	同	二〇
[illegible]菜	本地	同	二五
菠菜	同	同	八〇
[illegible]菜	同	同	四〇
葱	同	同	四〇
韭菜	同	同	一二〇
韭芽菜	同	同	一八〇
紅蘿蔔	同	同	二五
白蘿蔔	同	同	二五
白長蘿蔔	同	同	三〇
芋乃	宜興	同	一五〇
生菜	本地	同	二〇
洋山芋	黃渡	同	四三
蠶[illegible]	平湖	同	一〇〇
洋葱	嘉定	同	一二
孛薺	杭州	同	八〇
藕	蘇州	同	一五〇
雪菜	太湖	同	八〇
地力	杭州	同	一〇〇
大蒜	本地	同	二〇
長瓜	杭州	同	三〇
水芹菜	本地	同	[illegible]
莧菜	同	同	[illegible]
香葱	同	同	一三〇
百合	同	同	六五
東瓜	杭州	同	三二
西瓜	平湖	同	九〇
南瓜	本地	同	[illegible]
黃瓜	同	同	[illegible]
黃金瓜	同	同	五〇
彩瓜	同	同	五五
絲瓜	同	同	三五
甜瓜	同	同	[illegible]
花瓜	同里	同	[illegible]

工部局布告第六〇三三號
（爲發給買米證辦事處停止辦公日期事）

爲布告事照得公共租界內之發給買米證各辦事處均自本年八月十二日星期三至八月十五日星期六停止辦公尙未領得買米證第五至第八號購票之納稅人務於八月十一日星期二或是日以前向各本區之發給買米證辦事處請領合特布告周知此布

西歷一九四二年八月六日 上海公共租界工部局

上海特別市社會局通告（爲結束慰問袋捐欵由）
社字第二十三號

案查本局前奉 市長交辦徵集慰問袋一案當經草擬辦法呈奉 核准向本市各機關社團公司行號等徵集在案茲爲辦理結束用資徵信起見本局特將實收慰問袋代金及物品編印徵信錄分送各捐輸人備查並在各大報披露以示鄭重惟此次徵集代金直接送交本局者爲數不多大都委託各團體轉繳深恐輾轉徵募不免遺誤爲特通告各捐輸人如曾捐款而未收到徵信錄或核對徵信錄所載不符者請即派員攜帶捐款收據向本局第三科查明以昭翔實而資徵信特此通告。

處理中國交通兩行中日聯合委員會爲兩行商股股票登記事通告

查中交兩行改組復業辦法業經本委員會決定該兩行股本總額爲新法幣二千萬元交通銀行爲新法幣一千萬元所有兩行原有商股股東持有舊股票者限於確無敵性關係或已與敵方斷絕關係者准按舊股票原額以二對一之比列換給新股票（即以舊幣舊股票一百元換新幣新股票五十元）希各該股東自八月一日起六個月內持同舊股票並原留印鑑所用圖章分別向左列各該行復業籌備辦事處辦理登記手續以憑核定換給新股票倘過此六個月期限不來辦理手續者得認爲棄權如在遠地不易直接赴各該辦事處登記者可向各該辦事處請求空白印鑑紙蓋具原存印鑑所用圖章連同舊股票掛號郵寄上海各該辦事處辦理登記手續除由該兩行另行函達外特此通告務希注意幸勿延誤是爲至要

中國銀行復業籌備辦事處上海靜安寺路五百二十六號

交通銀行復業籌備辦事處上海靜安寺路九百九十九號

大東南宗院繪畫展

本院爲促進中日滿之文化交流並親善融和起見，並承各方面之援助，特在上海假南京路大新公司四樓舉行大東南宗院繪畫展覽會，歡迎各界人士前往參觀賜教

日期—八月七日起至九日止

地點—南京路大新公司四樓

主辦者—日本東京 大東南宗院

贊助者—大日本興亞同盟 中日文化協會上海分會

天宮歌場今日下午六時隆重開幕

廣西路三五五 電話九七九八八

恭請 袁履登 聞蘭亭 張德欽 先生揭幕

金素琴女士剪彩

（不售門票）明日起 日場二時半至五時半 夜場七時半至十一時

報喪

家主姚公（明仁）諱志道老爺痛於民國三十一年八月五日申時壽終滬同德醫院正寢茲擇於八月七日寅時在海格路大陸殯儀館大殮謹此報

聞

壽經堂帳房謹啓

退保聲明

先夫姚公志道（明仁）於八月五日逝世生時與人書面擔保或口頭作保於即日起一概作爲無效此啓

未亡人姚曹氏 率子肇楊泣啓

上海私立厚生醫學專科學校招男女生

第一學年新生三十三名 第二學年轉學生十五名（報名即日起簡章備索）

上海私立厚生醫學專科學校附屬助產士護士養成所招收新生（助產士一年級十名 護士一年級十名）（報名即日起簡章備索）

校址上海公平路五三九號

要解決電燈自來水機器馬達損壞之麻煩！請向

鑫華商行水電工程服務部訂約包修

手續簡便 取費低廉 工作迅速 技術精良

工人衆多 經驗豐富 包修包換 不取分文

服務時間 不分晝夜 電話通知 立即到府

不取車力 不索酒資 一次付款 規修半年

每一燈頭 六角 每一撲落 六角 每一自來水龍頭 四元 每一抽水馬桶 六元（包修半年）

地址大華路壹百號 電話六一一六一號

備有詳章 承索即奉

野豬商標 安住蚊煙香 燃點一盤 蚊虫絕跡

香氣高雅 細膩滋潤 雙美人雪花膏 洋廣貨店均有出售

樂園殯儀館

首先發明瓦斯汽車 迎接遺體不另取費 全滬獨一電氣樂隊

大禮廳 廿五元 經濟廳 十元

宮殿廳及各式大小花廳一概不加車費雜費 另備團體客車便利送客

寄柩自二元起 花園寄柩六元起

電話二三一三六轉接各部 日夜服務 經理室二三一三〇 地址大西路愷信路口

三十餘年白濁專科 周文卿醫師

▲資格最老，經驗最富，具有現代新式設備，崇尚高貴科學治療，▲在此藥價飛漲中，仍一貫施用名貴良藥，故療效特別迅速，▲無論白濁梅毒痔疾下疳等症均能於最短期內負責根治

花柳病中，以白濁最普遍，亦以白濁最難根治，普通醫者，多用舊式療法，如吃藥，打針，用黃皮吸筒洗射等，雖有時亦可使症象減輕（形成不痛不癢之假愈狀態）但十分之九，均不能將潛伏於尿道深部之毒菌完全殺滅，故患者輾轉復發，或造成種種危險變症，非但白費金錢，抑且多受痛苦，此害不淺，確有經驗之專科醫師，始有徹底根治之把握，就余卅餘年臨診經驗而言，急性白濁施用頗摔療法，急救，一星期內保證徹底斷根，至於慢性白濁，則用器械手術療法，如採子滴點，愈後可作一種試驗如狂飲性交劇烈運動均不復發

門診每日上午九時至下午八時止 星期不停 地址六馬路電車亭子內 存濟醫院啓

小兒的傷風發熱 下痢腹痛 服愛護散 愛護最爲適宜

上海北四川路憲兵隊前新高藥房及各藥店均有出售

為封鎖發生霍亂房屋 日海軍當局再加闡明
希望市民注意並深切瞭解

日海軍陸戰隊當局，於本月三日曾發表談話，闡明今後防疫方針及市民應須注意事項，定於七日起具體實行，頃又發表補充說明，希望市民一併予以注意，茲記其談話大意如次。

本陸戰隊已於八月三日發表談話，闡明今後防疫方針及注意事項，將自今日（七）起具體實行，茲特再加補充說明，希望一併予以注意。

一，關於封鎖發生霍亂房屋，發生傳染病時，將病屋與外界隔離，乃係防止病源傳播上所絕對必要者，發生傳染病時與患者居於同一房屋共同用膳者之中，必有身具微菌之保菌者在，且此種保菌者極為健康體力大多旺盛，因之此種人，如准其自由外出必在各處撒佈微菌，他人如偶一不慎將菌入口，即易致病，如忽視此點，在其他方面，縱或如何實施嚴格防疫，亦屬徒勞也。此乃所以封鎖發生霍亂房屋之理由，但此種封鎖與發生恐怖事件之封鎖，其目的全屬不同，因防疫而封鎖所採用之方法如左：

甲，封鎖房屋，僅以發生霍亂之一幢房屋，及其直接鄰接之房屋為限，其範圍且視當地狀況如何而隨時決定之，乙，食物及日用品類得由外界送入，但屋內物品不得持出屋外，希望保甲人員發揮保甲互助精神，對於送入食物等應注意小心為之，丙，被隔離房屋內糞尿處置極為麻煩，須候工部局充分消毒後，始可搬出屋外。

如上所述，因防疫而實施封鎖時，封鎖區域內之人民，除安居家內外，可無重大痛苦，對於此點，希各界透徹了解，切勿隱匿誤事，否則一經發覺，當嚴重處罰，此時不獨須受重大痛苦，且對於上海全體市民更應負防疫不協力之責也。

二，關於檢查注射證明書，霍亂豫防注射之有效期間約三個月，故在五月以前注射者，今次應再注射，茲為徹底注射起見，將在一定之哨兵線檢查上海防疫委員會所發行之注射證明書，或並不定時定地同時開始檢查，該時雖已注射而並未攜帶證書者，亦當禁止通行，是以出外之際，必須隨身攜帶證明書，又民國卅一年五月一日以前之證明書，在八月份中無效，六月一日以前證書至九月份無效。

三，關於霍亂患者之早期發見，早期發見患者，不獨患者自身受惠非淺，且對他人亦有助益也，霍亂之主要病狀如下：甲，腹瀉與嘔吐，瀉下之糞便如牛乳狀，乙，體內水份枯竭，顏面之顴骨及鼻骨突出頗高，丙，體溫低四肢冷，丁，患者自覺全身疲乏，食慾無，腹痛微細，霍亂病狀大體如上，除各自須妥為注意外，對於家人，及隣居等亦須時加留心，使患者早期發見，得收療治之效也，以上各項，希望各界轉輾告知，徹底充分了解。

東亞操觚大會第二日！ 通過感謝日軍案
進行協議東亞親善諸問題

大會宣言

△中央社六日新京電　東亞操觚者大會宣言如次，值此大東亞戰爭節々勝利，興亞偉業行將完成之際，吾人會集於滿洲國首都新京，舉行大東亞操觚者大會，以慶祝滿洲建國十周年，深感使命之重大，尤幸披肝瀝膽，其係敦睦之誼，吾人當竭全力，分擔興亞之重任，確保思想戰之最後勝利，特此宣言。

今日為大東亞操觚者大會之第二日，自上午九時起，在國都紀念公會堂舉行，各代表團均出席，來賓計到滿方張國務總理，武部總務長官，日方笠原關東軍參謀長等，首由武部總務長官致開會詞，笠原參謀長致祝詞，即朗讀日東條首相，各情報局總裁，國府汪主席，蒙古聯合政府主席德王之祝辭，次由大會委員長武藤弘根處長推荐松方滿洲新聞協會理事長為議長，日方左藤規，華方管翼賢為副會長，旋由參加代表致詞，並通過感謝日軍案，最後由武藤弘根處長演講，上午會程即告終了，下午一時半繼開，首由長谷川報道長講演，繼由新聞雜誌各部門分別召開部會，就兩者之間閑與謀求東亞操觚界之親善諸問題，進行協議，最後朗讀大會宣言，至四時散會。

我國代表致詞

東亞操觚者大會席上，我國代表團管副團長致詞，大意稱，去年八月，第一次東亞新聞記者大會，舉行於國父孫先生之故鄉廣州時，滿洲國代表，亦遠道而來，共商三國新聞記者協力合作之方針，此次又舉行第二次大會於新京，余深信將來東亞新聞界同人之團結，將愈益堅強，吾東亞新聞界同人，負有傳達消息指導民衆之使命，同時又應將此次解放戰爭之意義，澈底傳佈於大東亞圈內之全體人民，以期共同努力新東亞之建設，去年在中國舉行之第一次東亞新聞記者大會，既已奠定東亞新聞界合作之基礎，而此項大會，實於此基礎上，更決定東亞新聞界合作之步伐，今後吾等應從理論而進於實踐，益加奮勇，以完成建設東亞之目的。

日方代表致詞

東亞操觚者大會第二日，日方代表左藤規氏致詞，內容如下，數世紀來之英國，已臨崩潰之前夕，自大東亞全域內掃盡英美勢力，以建立大東亞共榮圈，已成當前既定之事實，且吾人今已進入建設大東亞共榮圈之途，新聞記者，平時既負有提高文化啓發思想等重大使命，而於此戰時中，其所担當之任務，更為重大，日本記者，為東亞之聖戰犧牲者，已達六十餘名，故日本記者團，亟盼與共榮圈各國，尤其中滿兩國之同志協力，完成所負使命。

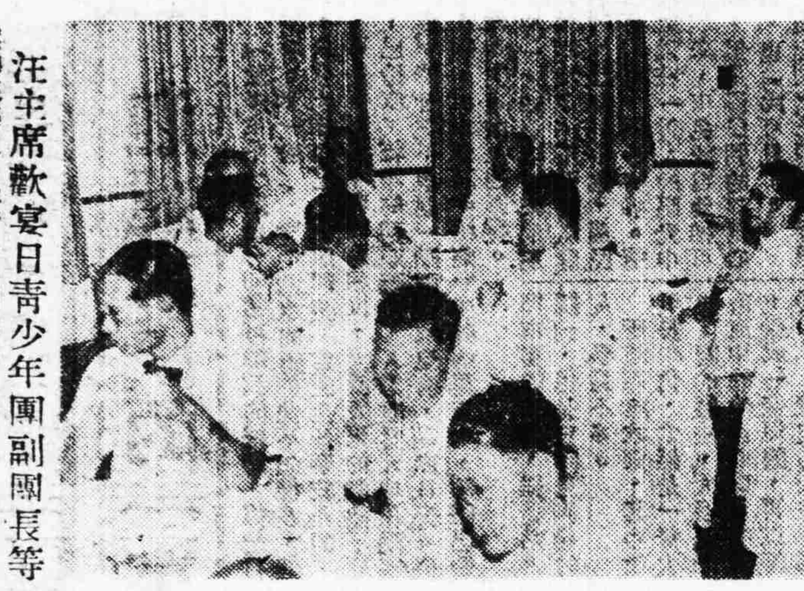

汪主席歡宴日青少年團副團長等

應聘來華之日本青少年團副團長朝比奈策太郎氏，國防訓練部長宮本守雄，學生訓練團顧問八木沼丈夫等氏，業於日前抵京，五日下午七時汪主席特於官邸設宴歡迎，由新國民運動促進委員會各委員作陪，盡歡一時（圖為歡宴時情形）

租界內各私立醫院 不准收容霍亂病人

工部局情報處公告云，查公共租界內各私立醫院，不准收容霍亂病人，前經公告在案，市民倘患有霍亂，應即送往下列任何隔離醫院求治。

（一）華人隔離醫院　北海路一六二號
（二）華人隔離醫院　新聞路一四六一號
（三）華人隔離醫院　新加坡路九號
（四）上海時疫醫院　虞洽卿路二五號
（五）眞心霍亂醫院　天津路二五二號

保安司令部迭破鉅案 又緝獲綁匪首領
吳玉武移交軍法訊辦

本市保安司令部偵查隊，最近迭破巨案，該隊長翁天旦，隊附顧寶林，率領幹員，破案神速，為社會造福非淺，此次又緝獲恐嚇匪首領吳玉武（又名小五子），吳犯一年前活躍於本市，專施慣技，勒索恐嚇市民鉅款，犯案纍々，如一年前之綁人綁案，糾黨將滬西星嘉坡路均泰里勝德公司主沈倬三綁案，勒索鉅款贖出，及搶劫義豐染織廠鉅款等々，罪料大網恢恢，法網難逃，終於日前本市保安司令部偵查隊，獲得密報，始悉吳犯避匿於星嘉坡路無門牌草棚內，即經翁隊長據報，飭派隊附顧寶林，率領班張學昌，幹員沈家武等，馳往兜拿，當場將吳犯拘獲，帶隊審鞫後，供出同黨幹匪路明（又名小老槍）及小泰州等，犯現均在逃中，業經該隊訊後，即移交軍法處法辦。

大東亞建設照片展覽會

中央電訊社，此次在京舉行大東亞建設照片展覽會，該項攝影，以介紹滿洲國之建設情形為主，一日至五日間，假中日文化協會，六日至十二日，則於夫子廟小學，出品共達六百餘張，悉係精彩鏡頭，南京展覽告畢後，或將移往上海，蘇州等華中十二處繼續展覽，當今東亞軸心之結合愈見殷急之秋，實係增進中國民衆對滿認識最適宜之時，故該展覽會頗博各界好評。（圖為蒞場參觀之林宣傳部長）

滬外商銀行公會改組
推正金銀行總經理為會長

本市外商銀行公會，於大東亞戰事爆發後，因參加該公會之英美荷比各國銀行十家，先後被日軍當局，以敵性銀行地位實施清算，致喪失公會會員資格，是以此次決由其餘之日德義三國銀行十家，將該會重行改組，以期完成消除英美色彩之各種手續，關於會長一席，最近已依照過去規程，決定推選歷史最久之正金銀行總經理河村二四郎氏擔任，該公會今後將在新組織之下，一面將協力中央儲備銀行之金融通貨政策，以期上海金融界之明朗化，一面則向貢獻於建設大東亞共榮圈之途邁進，又此次改組後之上海外商銀行公會，參加會員，計有下列十家，正金銀行（日）三井銀行（日）三菱銀行（日）朝鮮銀行（日）台灣銀行（日）住友銀行（日）德亞銀行（德）華義銀行（義）東方滙利銀行（法）中法商工銀行（法）查在大東亞戰事爆發前之本市外商銀行公會，係由包括日商銀行等共約二十家在滬外商銀行組織而成者，會長為麥加利銀行總經理霍浦金，其主要任務為辦理會員銀行經手之外國滙兌決算，及為各銀行間之連絡機關云。

衛生局勸告市民
切勿「望病」與「送喪」

日來本市天氣亢旱，疫氛猖獗，至爲可慮，市衛生局，除普遍施行霍亂預防注射，增設時疫醫院，舉辦病家消毒，處置屍體，努力清道工作，取締不良冷飲店攤等切要措施外，尤盼全體市民，盡力預防霍亂常識，勸告市民，切勿以生命為兒戲，甘心以身殉俗，舉行『望病』與『送喪』，要知霍亂病人，及其用物與屍件，均附有霍亂菌，極易傳染，且頗危險，據悉，浦東某地，死一霍亂病人，至第三日，前往望病者竟死六人，誠可慘也。

中日漫畫家座談會
昨在金門飯店舉行情緒熱烈

中華民族反英美協會，於昨（六）日下午七時，假座本市靜安寺路金門飯店八樓，舉行中日兩國漫畫家座談會，參加者，人數頗為踴躍，情形至為熱烈，首由該會秘書長王伯庸致開會詞，說明此次舉行座談之意義，繼由該會常務理事陳亞夫報告討論之題目，一為漫畫界在現時代該負何種使命，二為用何方法才能使中日漫畫界密切合作，旋即由中日漫畫家相繼發表宏論，最後仍由陳亞夫歸納結論，及舉行歡宴，至十時許始盡歡而散云。

中日滿書畫展
今日公開展覽

中日文化協會上海分會後援，日本東京大東南宗院主催之『中日滿名人書畫展覽會』，定今（七）日起至九日止三天間，假座本市南京路大新公司畫廳內舉行公開展覽，全部作品數百幀，均出自中日滿三國名家手筆，預料屆時定可一飽書畫愛好者之眼福云。

霍亂！三天患者百餘人

本市霍亂疫勢仍猖獗，據滬市府第五科衛生處報告，八月一日至三日三天中，統計本市霍亂傳染病患者為一百四十五人，其中男六八人女七七人，以地區分計南市區八二人，男三二女五〇，滬北區二四人，男一一女一三，滬西區男三人，特別區三〇人，男一九女一一，浦東南區三人，男二女一，川沙區三人，男一女二，以年齡統計，廿六歲至卅五歲者，仍佔最多數云々。

疫癘猖獗聲中！
隔離病院訪問記
（小雪）

當時疫猖獗的消息，第一次露佈在報紙上的時候，大家就想像這不會是一個『緊急警報』。

暑之神主宰這世界以來，熱已早咄々逼人，像散播著疫魔的先驅，果然，不久便引起疫魔的野心，開始向三百萬居民侵襲，攫奪著我們寶貴的生命，這一種嚴重的威脅，誰都不免要『自危』起來！

最近，疫魔的猖獗，簡直與日俱增，我們除了日常在報上見到局部的紀載外，還有耳傳得來的亦不少；顯然魔手裡的毒焰，正找尋人類施放，然而我們能緩嗎？不！我們要共同信念：是要與可惡的疫魔決鬪，自衛！一面當局亦正採用嚴厲的手段，來阻止這種疫病的漫延，拯救市民跳出可怖的陷阱，這裡，筆者介紹時疫病的救星——隔離病院——於讀者之前。

上海的隔離病院，是由工部局衛生處創辦的它的任務，亦就專門診治時疫病的患者收費極廉，起初僅有北海路一處，今夏因為時疫病的激害，就在新聞路小沙渡路附近，工部局小學原址，開辦第二分院，筆者在昨天早晨特地作一次簡單的訪問！

晨曦中，已經熱得不可開交，筆者揮汗趕向第二隔離病院去，經過沒有多少路程，一座立體式的洋房呈現在我眼底，從門旁的標幟告訴我，目的地到了，當我向司閽者說明我的來意時，這位司閽者竟出乎我意料的和善，一霎便知是一個熟識世務的人物他告訴我：劉院長是要在九時前前後才到院辦公，你先生能不能再勞駕一次，或是找一個熟識的人物談談。』

經過一番思索，決意找一位我所認識的護士毛小姐，在幾分鐘後，她已經活潑地跑來，向我笑着說早安，本來我立刻想請她領着參觀一次，但是因為院方嚴禁來賓及家屬進入病房，才打消這個計劃，我便站在甬道的凉棚下，與百忙之中抽暇前來的毛小姐，作十幾分鐘簡短的談話：

『本院是上月廿九日開辦的，但是短短的一星期中，收容的病人竟超過六百五十人以上，這樣的情形，說起來正可怕！』毛小姐開宗明義的說。

『那末，這一座病房竟夠應用嗎？』我插口問。

『不！原來的病房，早已宣告客滿，現在院方特地蓋了兩間茅屋，臨時應用，但是畢竟還不夠，所以當局在新嘉坡路設了第三分院，日內就將開始收容病人！』

『你們的工作，一定很辛苦吧！』我望着她消瘦的面容。

『辛苦倒不成問題，好在是為大衆服務，我們全體護士有近四十人，由好幾位醫師及高明的劉院長領導之下，分日夜班服務，每天工作在十二小時以上，因為病人太多的緣故，忙得喘不過氣來，我是晚間七時到清晨七時，日間的大氣又極悶熱，簡直不能睡，所以精神太不濟了！』

一輛人力車載着一個病人進來，打斷我們的話頭，我望着這位可憐的病人，下了車便抬進病房去家屬彼擋駕僅能在門口探望着，病院的工役立刻在人力車上灑面消毒的藥液，我眞欽佩他們的思想的週到。

『下次坐人力車要留心，如果不消毒，便危險得很呢？』她微笑的對我警告着。

『你擔任着什麼工作？』我問。

『在急診間服務專替病人打鹽水針注射或其他方法急救之下，就有一線希望，如果稍遲一步的話，簡直就很麻煩了，說句可憐的話，來的大都是平貧的市民，他們在起居飲食上，處々都有傳染的危險，在痛苦中犧牲的，每天就此地一院來說，至少要有十餘人，全上海來說，就要有幾百人，你想可怕不可怕！』她面色是這樣的憂鬱。

我們正欲談下去，一輛奶白色的汽車，載着二十幾位『白衣天使』進來，毛小姐告訴我，這便是來接班的護士們，這時候，她是露着疲乏的神色，已經是需要休息了。

別了這位和藹的小姐，離開這救世的病院，歸途上，我默禱着全院病者的平安！並代感謝護士小姐們服務的辛勞！

嘉興 楊九牧瘋科 親自來滬 以別眞偽
楊麟老先生四代家傳著名瘋科 專治脚腫歪嘴風手足麻木 接補皮膚 悲癢新久瘋病限日全愈 寓愛多亞路雲南路口福昌里 門診三元

上海廣播電台 日語講座 播音程 IOGX
貴下ハ何日カラ此仕事ヲ御始メニナリマシタカ
貴下ハ何日カラ此商賣ヲ御始メニナリマシタカ
彼品ハ先月カラ値上シマシタ
彼店デハ先週カラ賣出シテ居リマス
二時迄ニハ乾度參リマス

分類廣告

聘請職員 聘請出納職員數位年在二十五歲以下對於出納事務有相當經驗辦事精幹而無嗜好者須有殷實舖保如願應徵者親自携帶履歷書來行面洽 上海銀行庶務課

招請酒食場所女招待 須容貌端正秀麗女子多名年在十七歲至二十二歲之間有學問而略知日本語者有經驗者尤佳希望者親書履歷書及最近照片送至北四川路新亞細亞飯店接洽

招請女事務員 本局擬招請女事務員若干名以懂日本語具普通學識年齡由十五歲至二十歲籍為合格一經錄用薪水從豐有志者請於今（五）日起八日止三日內逕臨本局接洽 虹口乍浦路會業印刷局啓 電話41867

聘請 收賬員數名 須備現金保及店保並報館數名須體强能勞苦詳細本人攜履歷書來漢口路一三一號四一八號室十二時至三時

券 憑券附五元贈男子房中秘訣歡合論一巨冊有無窮之歡樂婦女貞淫看破法每冊性典每部圖一百幅拾二元神秘性典每部拾陸元兩種合寄上海虞洽卿路遠東飯店對過九五弄六號華英公司

合興商店接替聲明 茲因前合興協記商店開設南市中華路一六一六號該店股東無意經營於本年八月二日委任全權代表經理楊筱農君並由推選組織合興鑫記接替所有以前人欠欠人一切經手事宜統歸協記負責清理與鑫記無涉合特聲明

聘請職員 今欲聘請中學畢業以上之男性有精通日語日文及能簿記願就者請自筆履歷書於上午至楊樹浦路二四八號（平和洋行內）永備公司 經營者松下電業株式會社

退保聲明 茲啓者敝號所有在外一切圖書保單口頭等情近因無力擔保自登報日起所有以前一概作廢無效恐未週知特此登報聲明 浦東東昌路存德堂啓

退保聲明 茲啓者敝號所有在外一切擔保圖書口頭等情近因無力擔保自登報日起一概作廢無效恐未週知特此鄭重聲明 浦東海興路七號大興隆啓

遺失聲明 啓者茲遺失中央區第二聯保第七保第十甲第二戶第五八一三三號華明達市民證一張除呈報當局備案補發外無論何人拾得概作廢紙特此聲明 華明達啓

文具書店招盤 茲有文具書店出讓坐落愚園路靜安商場因本人另有成就願低價出盤有意者請函一九四二號鄭納接洽

招請女招待員 本店擬招請女招待員若干名須面貌端正秀麗而有學問者年在十八歲至二十三歲之間華籍為合格一經錄用薪水從豐有志者請逕往日本海寧路二四六號新雅茶店面洽可也

券 憑券附二元贈30寸明星照片冊張送派司套袋一只精美小說一部觀世音關公佛照一套加贈五彩照片一套 上海交通路好運書局（函加四角）

出立保單・無效還洋
五淋白濁寶 專治五淋白濁遺精安迅速干道靈驗無論新起久患能保一瓶斷根萬一試服二瓶不保除一瓶出立保單先吃一瓶無效退還洋料每瓶五元特製一瓶十元新新公司西首後面趙南石藥局本局代售便利病家起見特請花柳專家醫師谷伯多每日下午四時至六時在本局應診

有志戒煙人士注意 歐戰經久市上高貴藥品早已缺乏本院尚存眞正德國上等戒煙原料用後精神安適保證滿意 戒煙費每名三百元重癮酌加負責戒絕走戒住戒均可另有經濟戒紙收一百五十元 ▲梅白格路愛文義路口金春里滬太戒煙醫院

中日實業銀行 北四川路六九三號 電話 總經理室四一六二一九 各室接轉四〇二二六一八

印像紙類 乾片類 軟片 新貨已到 即日發售 井澤寫眞材料店 北四川路四八八號 電話四三六一〇

速備 眞性霍亂 流行猛烈
功德水 主治 時疫急痧 絞腸腹痛 霍亂吐瀉 紅白痢疾 抽筋縮脈 頭目暈眩 四肢癱冷 胸腹煩悶
四馬路山東路口 中西大藥房

白蘭地 藥製 陳白蘭地急救藥品配和特效藥品

中西時疫水 原名保命時疫水 俗名中西十滴水 本品行銷十年人人常備治愈萬瓶永保安寧

戒烟 第卅期集團戒烟定本月八，九，十日下午二時在陶爾斐司路普濟醫院檢驗身體同時繳付戒費新法幣一百元（包括擔保戒費及注射解毒針補針賜保命等在內）九月十一日上午進所 普濟集團戒烟所 醫師 夏蒼霖

專治花柳 白濁 淋血流濁小便刺痛醫療可靠七天保好 橫痃 紅腫高大不用開刀吃藥內消五天包好 疥瘡 一切皮膚濕毒疥瘡包醫斷根絕不復發 梅毒 用過中西各藥無效治不愈者名醫調 速來本堂經濟治療初期藥費念元出立保證斷根包好剪報不掛號 浙江路浙江大戲院斜對面保安堂

清宮秘方 龍鳳丸 主治頭暈目眩耳鳴耳聾失眠善忘頭痛腦漲神經衰弱肺癆吐血瑞氣急誤犯手淫見色流精陽萎早洩發育不全腎虧遺精等症歷服中西藥品均無效驗者速服此丸立能鞏固精關當晚安眠止遺迅速除根輕一盒重二盒確保痊愈每盒五元函購加郵費一元上海分行電購貨九二三三四 四馬路南首北京大安堂

權雷比亞牌 無線電收音機 擴大機 各種零件 長波短波 各種收音機 山中電機株式會社經理店 泰華無線電公司 北四川路一六三三八六號 電話四六六四一號

新聞俱樂部 地址：新聞橋過橋即是三路電車直達 消暑娛樂 安全舒適 招待週到 比衆滿意 二週紀念大贈送 夏令用品 上等冷飲 一應俱全 贈送來賓 接送來賓隨時到 電話租界34955 自備包車

四大酒家 粵菜茶點
新華 南京路廣西路口 電話九一一九五
京華 四馬路浙江路口 電話九一〇九九
紅棉 愛多亞路八七〇號 電話九〇一八〇
榮華 南京路先施對面 電話九六九六〇

寧波 鄔克昌 五代專治 肺癆吐血 男婦久咳吐血嗆肺失音氣急喘哮骨蒸盜汗攻痛失眠一色痰危險肺癆投服保證老先生有秘製特效藥對症負責治愈上午門診五元 診所北京路貴州路湖社對過富潤里 電話97770轉

專治花柳 本堂在申應診多年對於白濁下疳橫痃梅毒小便睡欄婦女白帶子宮閉經等症具有把握包醫除根出立保單永不復發輕症初起十元吃藥打針在內前報不取號金廣西路二馬路口北平明華堂

蘇州四擺渡 張愼夫 老瘋科 門診九至十二 下午一至四 出診四時以後 門診十五元 診所北京路泥城橋東祥生車行隔壁瑞康里 電話九七二六一 本所負責包治油灰指甲 手掌燥裂水泡崩折作癢醫費面議另有藥水藥膏出售藥水五元藥膏五元

骨癆專家嚴再生 主治骨癆勿動刀割毫無痛苦不論已潰未潰久不收口多年成管龜背鶴膝骨節酸痛流注流痰等症能在最短期內施用家傳實驗藥內服外敷永不復發 門診五元 出診本界十八元八角 寓北京路胡慶餘堂東餘蔭里

十日談

迎龍求雨的一幕

宏柯

『龍多主旱』這是一句常可聽到的俗語，但是打開曆本來一看，今年治水的龍都並不怎樣多，僅々只有六條而已，照理是不會發生什麽乾旱的了，可是事實偏々和理想相反，十幾天來的酷熱不雨，已造成了乾旱的初期現象，人們雖整天地在渴望着早降甘霖，不幸連一點雨意都沒有，『赤日炎々似火燒，田中禾苗半枯焦』四郊的農植物，的確已蒙受到極其嚴重的影響。

據一位剛從鄉下來的朋友告訴我：四鄉因爲久晴不雨，已漸呈旱象，農民已有迎龍求雨等情事。這種舉動在一般人的眼光中看起來，未免認爲幼稚可笑，但是農民們的望雨心切，也由此可見了。

提起迎龍求雨，不覺想起三四年前在故鄉所親眼看到的一幕。一般生長在都市裏的人們，雖是常々聽到，但是親眼見到過的人，畢竟不多。

所謂迎龍求雨，其中最重要的角，當然是一條大龍。龍的製法，大多是先取河中的沙泥或田中的黃土做成一條泥龍，再以蚌殼作鱗，較粗的樹枝爲角，鬚齒等都是用紙剪成的，然後再用完整的蛋殼做成兩隻眼睛，一條龍便可算做成功了。看上去雖並不怎樣逼真，但那付張牙舞爪的形狀，却也足以令人發噱。

龍做好後，就要輪到求雨了。主其事者，大都是一些在鄉里中較有聲望的人，到了求雨那天的早晨，先由主持人率領了許多人到安置泥龍的地方去迎龍，迎龍的經過非常簡單，先由主持人領導焚香禮拜，然後再燒黃表之類，就可以把做好的龍用木板抬到附近的廟中去結合了。

等到參加這種求雨盛會的人到齊了後，就可以出發了，列着隊到各村鎭去環遊一周，行列的最前一隊，是兩面拖大的銅鑼，用以開道，接着就是各種雜耍，如花船，蚌精，蝦兵，蟹將，漁翁捕魚，金山鬪法等，都是用人扮成的，中間雜以鼓樂，最後的一列，就是十幾個人抬着的一條泥龍了，求雨的行列，到這裏也就完結了。

在泥龍的前面，還有幾種有趣的花樣。第一，是雷公和雷母。扮雷公的人左手提着一面皮鼓，右手執鎚臉上戴了用紙做成的人面鷄嘴的假面具，每走數步，擊鼓三通，算是下雨時的雷聲。雷母則完全是女裝，双手捧了一面大銅鏡，迎着陽光照來照去，作爲閃電。在雷公和雷母的後面，就是風伯和雨師了，風伯双手拿了兩把芭蕉扇，左搧右搧，算是狂風大作，雨師是專管下雨的，身後有兩個人抬着紅桶的清水，扮雨師的人每手各執了一根連葉的柳枝，蘸滿了桶裏的清水兩邊亂洒，算爲下雨。

看會的人，在風伯雨師雷公雷母和龍來了的時候，是不准隨意嘻笑的，否則，就被認爲不恭敬了。有時還會受到衆人的責難。所以年歲較高的長者，在事前總得再三囑咐子女，尤其是不懂事的小孩子，切不可亂言嘻笑。

這樣連續遊行了三天以後，迎龍求雨的盛會便可算結束了。有時碰巧下了幾滴雨，這便是靈驗，一種欣慶的微笑就會掛上每一個無知的農民的臉上，因爲他們認爲已經得到上蒼的憐憫了。

曹涵美畫 戀

曾孟樸：長篇遺着

第九十九圖

『若要實行戰略，却和你的情形大大不同；你是明擺着機會，却沒有實行的勇氣，我是充滿了實行的勇氣，可惜缺乏了機會。你該知道我的爹々是個老古板人，守着男女受授不親的古訓，把我關在書房裡比『紅樓夢』上的賈政還要兇，不許我和姊妹們親近；我的新繼母湯氏，雖然是雲鳳的親姑母，但我到底不是她的親生子，回娘家時，又不肯帶我去；所以我和雲鳳見面的機會，祇有她來我家時，在繼母的房裏最多。幸虧繼母待我還算好，見我給雲鳳要好，倒還肯瞞着爹々，賜我們些談話游戲的時間，已經是母恩浩大了，如何能再有別的妄想呢？大哥，你是個智多星，能給我想個方法，把雲鳳引出來，找一個僻靜地方，面對面自由自在的談一會兒話嗎？』

『方法是總好想的，』魯男子笑着說。『但是拿什麽東西謝我？』

小雄立起來，對魯男子唱了個着地的大喏。

『你果眞給我想出方法來，我也沒什麽謝你，祇有你有什麽用我的事情，我一般的給你出力。』

『我沒有事用得着你，這個不行。』

『那麽你要什麽，你自己說罷。什麽事都依。』

上海襪廠女工素描

海天

在成千累萬的做襪廠女工群中，除去了小部分的上海本地女工外，其餘的差不多各地的籍貫都有，她們爲了要能夠自立的生活，到繁華都市上海來，幾個人住在一隻狹小黑暗的樓或灶披間，燒一頓吃三頓的開水泡飯，就那麽狼吞虎嚥的胡亂吃下去

——一切物質方面給與她們的困乏和苦痛，他們都用精神方面快慰的成分去補償！當每月份的五號或十六號廠方發放工資的時候，在那微笑的面龐上，簡直使人們不相信，她們吃的是苦頭，也許她們自已也忘記掉了吧？

在他們中間，也有相當的組織和靈通的情報網，今天某處某廠家招添女工，某廠家的工資較大，她們都在關心着這些資料的搜集，除掉了少數比較年齡大了的『老廠家』做慣了的不願意『跳廠』以外，其他的都很能像蜜蜂群一般的隨着蜂王共作進退……

從工作的大體上說起來，自然要算縫襪頭一項，較爲適意。不過這個飯碗，是相當的難得。其次，要算是看電機了，工資認打數的多少或是依每工計算，這也需要有修補壞襪的技巧和清楚的頭腦的；固然整日價立着忙得手不稍停，有時也會發生『賠針』偶不留心的危險。另外，專管接線頭的倒線女工終究是比搖紗女工稍好一籌的。——以上是專指電機廠而言。

在襪廠的待遇當中，手搖機廠自然要比較電機廠略爲清苦些，這其間：一個是出產較多『大來大去』，一個是『針頭削鐵』……最專靠賺線打開銷的。最好的待遇，花襪廠的工資爲最高。我們試把全國首創，遠銷歐美的康福襪廠的繡花襪的女工，會有過『皮鞋脚』的稱呼加以忠素的話，便可以想像她們的優裕了。自然啦！每一個新樣子打出來，如何能夠依樣經緯不爽地織出來也絕不是一件容易的事；至於做舞襪等等細針頭的襪小，那也是比較的難能可貴了。

要是再詳細一點說起來：廣東女工們是看機的比較多，其他略少。搖紗要以江北人——貧苦女人居多數，手段最高妙而且能夠守苦的待遇的，無疑的要算是浦東女工了。她們據說做手搖機襪左右手都能靈活的運用，所以在滬市的差不多小規模的『包做』襪廠或是細針襪廠，都樂於招用她們，供膳宿的人家也很不少。花襪廠女工，那不能不讓上海女人坐第一把交椅了，紹興甯波的女工人，却也相當的不弱哟！

生活程度的高漲，幾乎壓迫了她們喘不過氣來，在計口授糧沒有實行之前，她們眞是苦極了：一方面要做工，一方面還要幹着『軋米』的重大工作（巡捕先生也很多的幫助她們忙，也許是可憐她們吧？）然而在相當的時期中，她們也會發揮了她們的『聚蚊成雷』的不可輕視的最大力量。

晨光微熹的早上，或是在黃昏時候，我們在馬路中所遇到的：一手提著飯罐，或是携著飽滿的像書袋那樣的袋子的，她們不是在布廠裏做工，便有相當成數是在襪廠裏做工的呢。

羣芳會變相的歌場

大龍

在上海，只有人能動一下腦筋；那麽成千累萬的鈔票，包定可有人向你袋裏輸送，要是不信的話，請看半年來崛起如雨後春筍的『歌場』，那就是其中一例。

歌場，這一個怪時髦的新名詞，其實即是從前群芳會唱茶樓的化身，不過多羅致幾個導團裡的姑娘，哼幾句流行歌曲和平劇，便大吹大擂，說是紅歌星登台。偶然延攬一二位北里人物，便冠上花國皇后的頭銜。並仿照舞場的方式，什麽不售門券，伴坐候教，倘如欲進去一聆珠喉，那麽吸一壺清茶的代價，決不輸於舞場裡的一盃咖啡。

二三年前，這歌場都稱爲書場，如四馬路的小廣寒，二馬路的天仙，浙江路的蘇春園和月宮，那些茶樓；都是清唱平劇的場所，這裏面也歡迎聽客捧場點唱，唱畢伴坐，是群芳會姑娘的大職，以冀客人下次再來，因爲點唱方面她們有很可觀的收入，可惜那時的場主不善調度，唱來唱去，老是這幾個人材，使愛聽新鮮的上海人口味膩了，營業就漸々清淡起來，至紛々停歇，後來祇剩小廣寒一家，還勉力支持着海上群芳會的殘局。

自從去年冬天裏時代歌場開幕以後，因主持者的細心擘劃，把場內佈置得幽雅整潔，又搜羅不少歌唱紅星，一時群芳畢集，新聲乍試沉寂已久的群芳會於是又開始活躍起來了。本來，在這種歌場裏，倘然約二三友朋，品茗聽歌，也無傷大雅。然而其間也有一般急色兒，他們醉翁之意不在酒，希望歌女身上得着些好處。那一個歌女長得漂亮，便化錢與他點唱，六打，十二打，一擲數十金或數百金，毫無吝色。歌女上台，他們在台下搖旗吶喊，拉長了嗓子怪聲叫好，把肉麻當作有趣。譬如你點三打或六打，她也是照例唱一齣，按照現在歌場市價，一點唱一打，新法幣十二元，點唱六打，就得化七十二元，所得的代價，至多是伴座片刻。清談幾句，一遇有別人點唱，她就立刻轉拾，有時一般大爺們爲了面子關係，不得不別々苗頭，不惜金錢，盡量點唱，於是那些歌女們都笑顏逐開，而場主自然亦得多浸些油水。

因時代歌場的興隆，引起了一部分人的眼紅，今春又產生了『高樂』，『張園』，『大羅天』，此外還有『天宮劇場』，『大新舞廳』等，都正在設計籌備將次第改爲『歌場』，說不定歌場將來會像舞場一樣的蓬勃。

唉！歌場，歌場，把醉生夢死的上海人，永遠埋葬在這場裏面吧。

夏頌

契夫

在下是一個朝不保夕的智識販賣者。住的是既狹小又燠熱的一間亭子間，白天有驕陽的晒，夜裡沒半點涼風。在從前若有人問我：『你喜歡夏嗎？』我和大胖子一樣，毫不遲疑地答道：『寧願冬天！』可是自從在弄堂小學做了猢猻王，經過了幾個寒暑以後，對於時序和自己的職業加以比較研究之下，我發現夏的使命的重要，工作的繁重，及其個性的偉大，不在猢猻王之下。於是推翻我以前的成見，不怕人家譏誚，來作一篇夏的讚頌。

一交大暑，大氣特別炎熱，就算坐着不動，汗還是不停地淌出來。人們爲了熬不住熱，莫不異々同聲的抱怨道：『熱得要命，一點風都沒有。人間要沒有夏天，那是多麽好啊！』

於是大家便緬懷着明媚的春，憧憬着蕭爽的秋，甚至說出寧願過嚴冬的話，雖則到了嚴冬，仍是一片怨言。

這些怨言，實在是人類自私的表白。好像對待草和稻，牛和豬一樣，用着淺見的尺度，去衡量不同種的東西。換一句話說，目前有利於我的便算好，目前無利或不利於我的便算壞，於是提起好或惡的便情懷，用着愛護或剷除的手段，以達到其淺見的私爲滿足。

然以時序本身來講，春，夏，秋，冬，按次行令，原來不干人事，本用不到什麼愛好與憎恨咒詛和吐罵，更是不必有而不該有的事。

春將萬物從冬的睡眠中喚醒，把綠色蓋遍了大地，更使果樹綻開了花朵。之後，夏便接着來了。夏的使命是給宇宙以更多的活力，更多的裝飾，將春光尚未完成的東西，用加倍的熱愛來培養撫育，於是滿山滿谷，到處是蒼鬱密茂，一片青翠，好像一個丫頭長成到豐肌艷麗的少女了。這樣就由秋來作一個結束，冬呢，算是給萬物以一個休息的時間。

要是沒有夏季加倍的熱愛來培養，由春就轉入秋，那麼一切的花木果樹不將要患着肺病似的在沒有充分發育之前，就進入衰老的境地嗎？其所創造出來的第二代的量和質，不用說明，也就可以知道是如何地不幸和悲哀了。

秋涼之後，中秋前後，人們看見了林擒，菱，栗子，藕，菜和芋艿等食物時，莫不嚥涎欲滴地想一快朵頤。人們於滿足了食慾之後，只知道感謝秋的贈予，而誰都忘記了夏的辛勞。

想着了夏的不辭勞瘁，而只落得人類的咒詛，我對於夏感到歉然，同時見到每年的夏，不因人類的愚昧而停止牠們的應行的工作，我感激夏的偉大！

風行一時的木屐

春祥

在米珠薪貴的生活程度下，又經濟而又耐用的木屐也隨之而興起了。木屐一名木拖鞋，每逢盛夏，在街頭巷尾，常可聽到拖木屐的聲音，因牠有許多方便，而最受一般小市民的歡迎。木屐，在有錢人的眼中，是視爲一種下品，而在一般小市民的眼光中，却並不覺得到他的下品。他的用處很大，一則可以代替拖鞋，而且不論乾的濕的地方，多可去得，尤其是在裝置自來水的地方，那便用到木屐點拾不得。

且經久耐用，可以拖一二年。在經濟方面買一双木屐祇要三四元便夠了，而一双拖鞋要省十倍有餘。現在做拖鞋，配一双皮匠約要三十元，加上做工，那不要五十元左右嗎？現在我們在這非常時期中，凡事多應求節省與實惠，無怪木屐在今年風行一時了。

本刊徵求短篇報告文學 題材以新聞爲主體 一經採用稿酬從豐

海 海陸公司 各國貨物運送 一切報關事務 送貨汽車海上搬運 上海密勒路七九、八一號 閔行路八三 電話四三三八四號 三〇九號

金星洋行 玻璃，琺瑯，陶磁器原料及藥品，金剛砂錳粉，紅丹，坩堝，火磚，各種工業藥品，洋式廚房器具一式，刀，更叉，料器，陶磁器其他器具一式 上海北四川路八七一號 電話四〇二四〇 支店 四〇九〇〇 漢口，蘇州

信原醫院 專門內科 呼吸器病科 預防醫學相談 醫學博士 信原南人 崑山路二五三號 電話四二一八九

晴明眼科醫院 總院 北四川路瑞豐里一九號 電話四五七六六號 分院 南京路哈同大樓二一一號 電話一七八五四號 診察時間（午前十時—十二時）

愛齒牙科醫院 本院不但有近代設備物理療法X光線科，而且設置談詢室，如蒙光顧，無任歡迎。 上海九江路三井銀行大厦二樓一一三號 電話一四二七三號 第二醫院在禮查飯店內 電話四六一三一號

美琪 二時半 五時一刻 八時一刻 詹姆士克賈奈 齊格菲女郎 星期日三天映 黑鷹 亨茀萊鮑嘉

大光明 二時半 五時一刻 八時一刻 桃樂珊拉摩 霍伯勃 摩登丘八 星期日映二天 獨占鰲頭

南京 二時半 五時一刻 八時一刻 琴逑羅吉 凱絲玲赫絲 龍門花月 迷魂失魄！濃氣迴腸！ 星期日起獻演 山德郎

國泰 二時半 五時一刻 八時一刻 亨茀萊鮑嘉 嘉彼得雷 黑鷹 緊張刺激 猛如霹靂！火狡比狐！多智星！ 星期日起映二天 斷腸雲雨

大華 二時半 五時一刻 八時一刻 民族英雄 自由萬歲 決死戰士 視彈若無物 臨危而不亂

平安 二時半 五時半 八時半 鮑勃霍伯 寶蕾高黛 合演 滑頭君子

光華 星期一至五 三時半 八時半 新幣八角一元 王熙春 梅熹 溫蘿巨構 樂園思夢

巴黎 二時半 五時一刻 八時一刻 魯易家 史東 青春之火 星期日起 驅車戰將

金門 冷氣開放 二時 五時一刻 八時半 劉別謙氏 夫婦之道

福佑 福佑路中 二時 五時半 九時半 三六儲鈔角 李麗華 韓蘭根 嚴化 主演 三笑續集 明天獻映 薄命佳人

西海 三時 八時半 星期日加映五時半 座價八角一元 周璇 白雲 慕容婉兒 主演 春色惱人 上下集

浙江 九三八七九 今天開映二場 三時 八時半 座價一元一元六角 英茵遺作 顧也魯 肉 時裝新華 悲哀巨片 加映英茵葬禮新聞片

蓬萊 南市蓬萊市場旁 今天三場 二時 五時半 八時半 儲鈔六角 兒童四角 主演 戀荒 情花

大上海 電話九三三二二 今天四場 二時半 四時半 六時半 八時半 周曼華 舒適 白衣天使 張石川導演

新光 電話九四五九〇 今天二場 三時 八時半 陳燕燕 劉瓊 韓蘭根 主演 蝴蝶夫人 電力限制關係

國聯 電話九六二一六 今天二場 二時半 八時 第一動人巨片 王熙春 黃河 梅花落 上下兩集 十五年骨肉分離，一朝重逢團圓。

虹口中華 四川路大德里對面 今天三場 三時 七時 九時 周曼華 徐風 主演 夫婦之道

南市中華 中華路方浜路口 二時 四時一刻 六時一刻 八時半 陳雲裳 梅熹 歡樂年年 情場搏戰 視死如歸 藝術家成功史 下期獻映 船家女

滬西中華大戲院 滬西曹家渡五角場 今天三場 二時 四時 八時半 樓上二元 樓下一元 全童一律 擊滅英美大海戰 海陸空戰

百老滙 提籃橋滙山路 三時 七時一刻 九時一刻 每逢星期日四場 慕容婉兒 白虹 喬奇 主演 地老天荒

大上海 今天日夜四場獻映 二時半 四時半 六時半 八時半 冷氣開放 涼爽舒適 周曼華 舒適 王慕萍 楊柳（主演） 感人至深 無上鉅片：崇高的愛 唯肉的愛 棄婦爲夫輸血 情婦朝秦暮楚 中聯新力作！ 白衣天使 張石川（導演） 中華聯合製片公司出品·中華電影公司發行 可愛的看護小姐 可怕的蛇蝎女人 本片特請 董楨醫師 擔任醫學顧問

天興 維揚大班 病癒登台 張金鈺 筱蘭紅 許桂芬 筱秀珍 筱九林 今天日戲 十二本 粉粧樓 今天夜戲 十四本 樊梨花 地址潘松路小菜場

嘉興 東嘉興路湯恩路 新鐘三時 七時 九時（星期四場） 顧蘭君 劉瓊 主演 生路 時裝哀艷巨片 下期映 上集 惱人春色

萬國 東熙華德路亞德路 今天三場 三時正 七時一刻 九時一刻 本場電扇院內密涼如春爽 黃金萬兩 祇映今天 明天獻映 新地獄

滬東 平涼路小菜場對面 日場三時 七時 九時 夜場 儲備券一元 兒童五角 陳燕燕 梅熹 主演 標準夫人 夫婦們不可不看 新華公司名貴鉅片

泰山 北河南路寶山路口 電話三三一六三三一 今天三場 三時 七時 九時 儲鈔一元 兒童五角 王熙春 李英 主演 文素臣（三集） 下期開映 小俠女

中央運動場 回力球 今午五時半！起賽單打十盤 明天五時半起賽！

長春 亞德路角 維揚大班 丁小樓 潘慧琴 石玉芳 筱玉紅 日戲八本 夜戲八本 穿金寶扇 一女換太子

大新遊樂場 大京班 （日）冀州城 董家山 陳橋繼位 （夜）初集 牡丹奇案 有聲電影 中聯公司出品 李綺年主演 現代青年

先施樂園 有聲電影場 魂斷藍橋 小京班文武京戲 （日戲）虹霓關 下江南 湯懷自刎 審頭刺湯 （夜戲）九十九歲 桑園會 御碑亭 張紅玉領導 愛司歌舞團

民華 東熙華德路源昌路 素春園女子越劇 沈月鳳 尹樹春 喩漢香 日戲 前本 秦雪梅 夜戲 全本 楊乃武

小廣寒 四馬路大新街（地址） 電話訂座 九一三八六 從事革新 調整陣容 暫停歇夏 休息數天 密切注意 今後本場之驚人貢獻及嶄新的姿態！

共舞臺 法租界愛多亞路中 電話八四八〇八 八五八八 轟動上海！完全新噱頭！ 今夜隆重獻演 家 高老太爺 高府 梅馬 芳蘭 良連

大舞臺 請早定座 上午開始售票 秦淮世家 今夜獻映（夜戲七時開演） 秦淮世家 四象橋下 爲神女吐冤氣 寒潤路上 爲劣紳罪狀 夫子廟裏 可憐英雄落泊 好戲 百看不厭 揭穿社會黑幕 原著 張恨水 編導 客滿 主演 曹慧麟 張雲白